Code sujet : 265

Conception : ESSEC BS

HISTOIRE, GÉOGRAPHIE et GÉOPOLITIQUE
DU MONDE CONTEMPORAIN

FILIÈRE ÉCONOMIQUE ET COMMERCIALE

VOIE GÉNÉRALE

Jeudi 23 avril 2026 de 8h à 12h

Vers une désoccidentalisation du monde ?

N.B. *:*

Il sera tenu compte des qualités de plan et d'exposition, ainsi que de la correction de la langue.
Remarque importante : les documents et les cartes sont destinés à aider à la réflexion dans le cadre de la dissertation. Ils n'ont pas à faire l'objet d'un commentaire spécifique.
Aucun autre document n'est autorisé.
L'utilisation de toute calculatrice et de tout matériel électronique est interdite.
Si au cours de l'épreuve, un candidat repère ce qui lui semble être une erreur d'énoncé, il la signalera sur sa copie et poursuivra sa composition en expliquant les raisons des initiatives qu'il sera amené à prendre.

Document n°1 – Les puissances militaires dans le monde

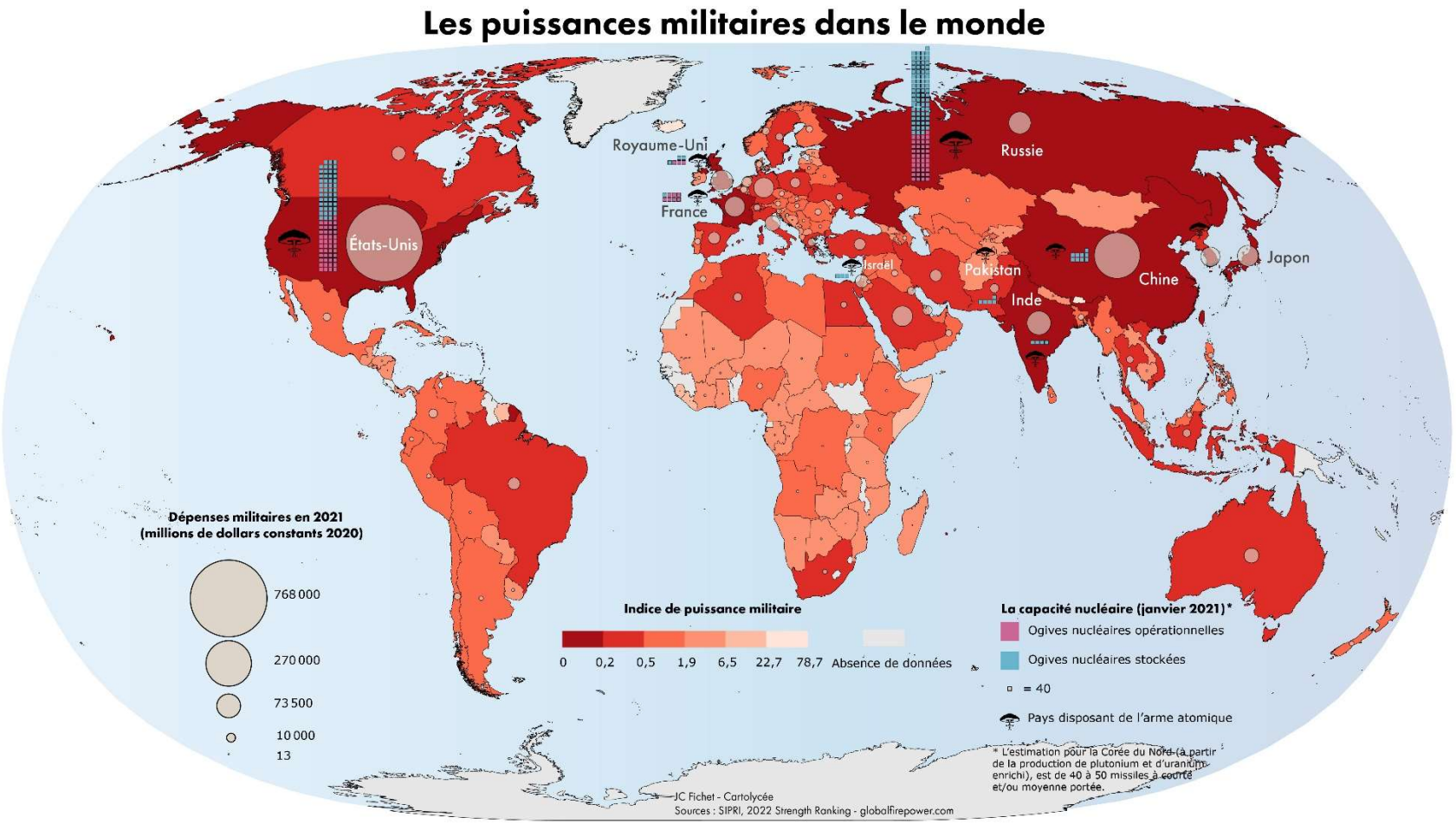

Source : SIPRI, 2022, Strenght Ranking – globalfirepower.com

Document 2 : Types de trajectoires d'évolution des PIB par habitant (en dollars constants) relativement à la trajectoire mondiale (2003-2023)

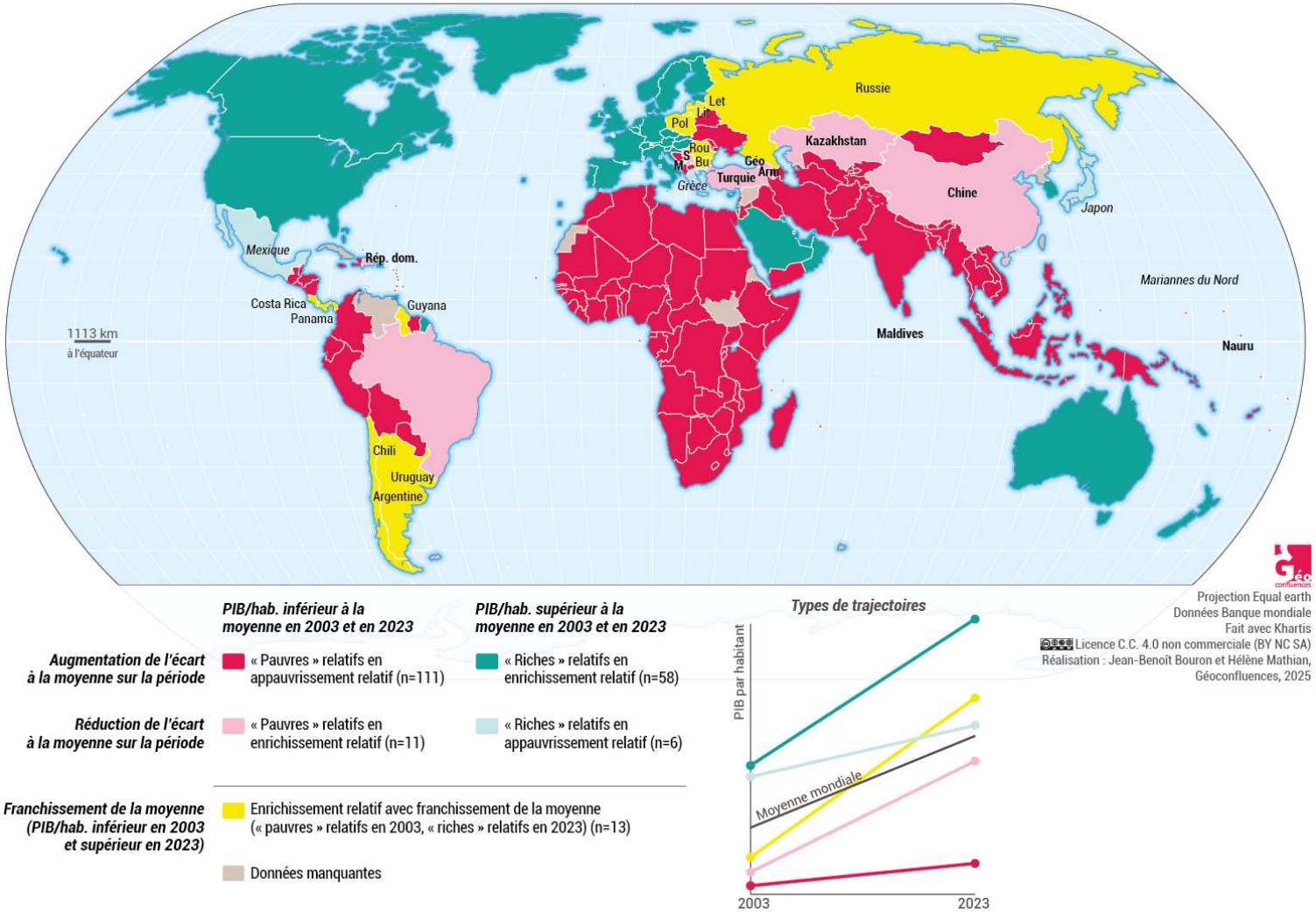

Source : Jean-Benoît Bouron et Hélène Mathian, « Carte à la une. Rattrapage ou creusement des inégalités de PIB par habitant entre pays du Monde ? Analyse de trajectoires », Géoconfluences, juin 2025. URL : https://geoconfluences.ens-lyon.fr/informations-scientifiques/a-la-une/carte-a-la-une/rattrapage-ou-creusement-des-inegalites-pib-hab-entre-pays

Tournez la page SVP

Document 3 : États membres et partenaires des BRICS (avant/après élargissement)

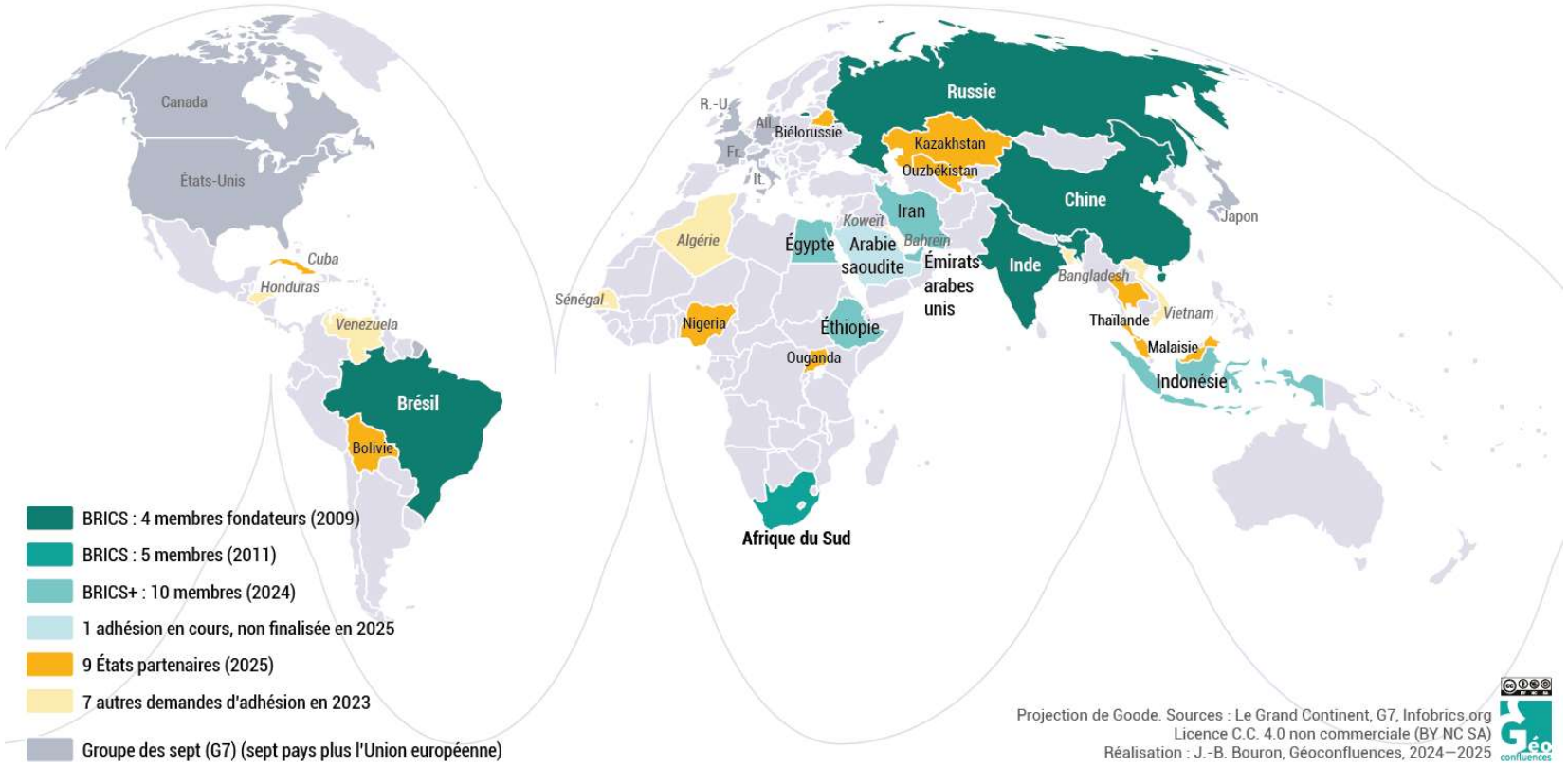

Source : Clara Loïzzo, « Les BRICS passent de 5 à 10 membres et deviennent les BRICS+ », brève de *Géoconfluences*, novembre 2023, avril 2025.

Document 4 : La recomposition des alliances au XXIe siècle

687 alliances ont été contractées entre 1815 et 2018 (soit 3,4 alliances par an en moyenne), et la plupart de ces alliances comptent peu de membres (la moyenne est de trois membres par alliance). De plus, leur durée de vie moyenne est d'une petite dizaine d'années. Ces chiffres illustrent la volatilité de systèmes internationaux multipolaires, où plusieurs grandes puissances coexistent, ce qui facilite les retournements brutaux d'alliance dont l'histoire européenne entre 1648 et 1945 est pleine. À cet égard, les alliances post-1945 surprennent par leur stabilité : elles durent en moyenne bien plus longtemps que celles qui les précèdent. […] on voit ainsi l'augmentation de la création d'alliances liée à la multiplication du nombre d'États à la suite de la Seconde Guerre Mondiale, ou encore l'effet des événements transformateurs tels que les guerres mondiales ou la disparition de l'URSS. À ce titre, il faut noter l'importance des liens entre alliances et mécanismes multilatéraux de régulation du système international : le « concert européen » entre 1815 et 1848 est l'héritier direct de l'alliance antinapoléonienne, la Société des Nations répond aux souhaits des vainqueurs de la Première Guerre Mondiale, tandis que la création de l'ONU découle de la « Grande Alliance » de la Seconde Guerre Mondiale, et notamment la relation trilatérale américano-britannico-soviétique, à laquelle furent ajoutées la France et la Chine afin d'établir la liste des membres permanents du Conseil de Sécurité. Les alliances entretiennent ainsi une relation particulière avec le multilatéralisme. Historiquement, elles sont à la fois une garantie sécuritaire pour les États lorsque le multilatéralisme échoue, et la matrice qui permet, en 1815, 1919 et 1945, d'aboutir à de nouvelles formes de coopération multilatérale. Les difficultés du multilatéralisme découlent de la tension fondamentale des relations internationales entre désir de souveraineté et besoin de coopération pour réguler les problèmes transnationaux. Les alliances, en revanche, répondent au besoin de protection qui découle de la compétition stratégique entre grandes puissances. Les deux sont au fond des baromètres de la stabilité du système international : lorsque le multilatéralisme est efficace (du fait de l'absence de compétition stratégique), l'utilité des alliances diminue, et vice versa.

Source : Olivier Schmitt, « La recomposition des alliances au XXIe siècle », *La Vie des idées* , 13 avril 2022. ISSN : 2105-3030. URL : https://laviedesidees.fr/La-recomposition-des-alliances-au-XXIe-siecle

Document 5 : Contribution des Etats aux opérations de maintien de la paix de l'ONU en 2018

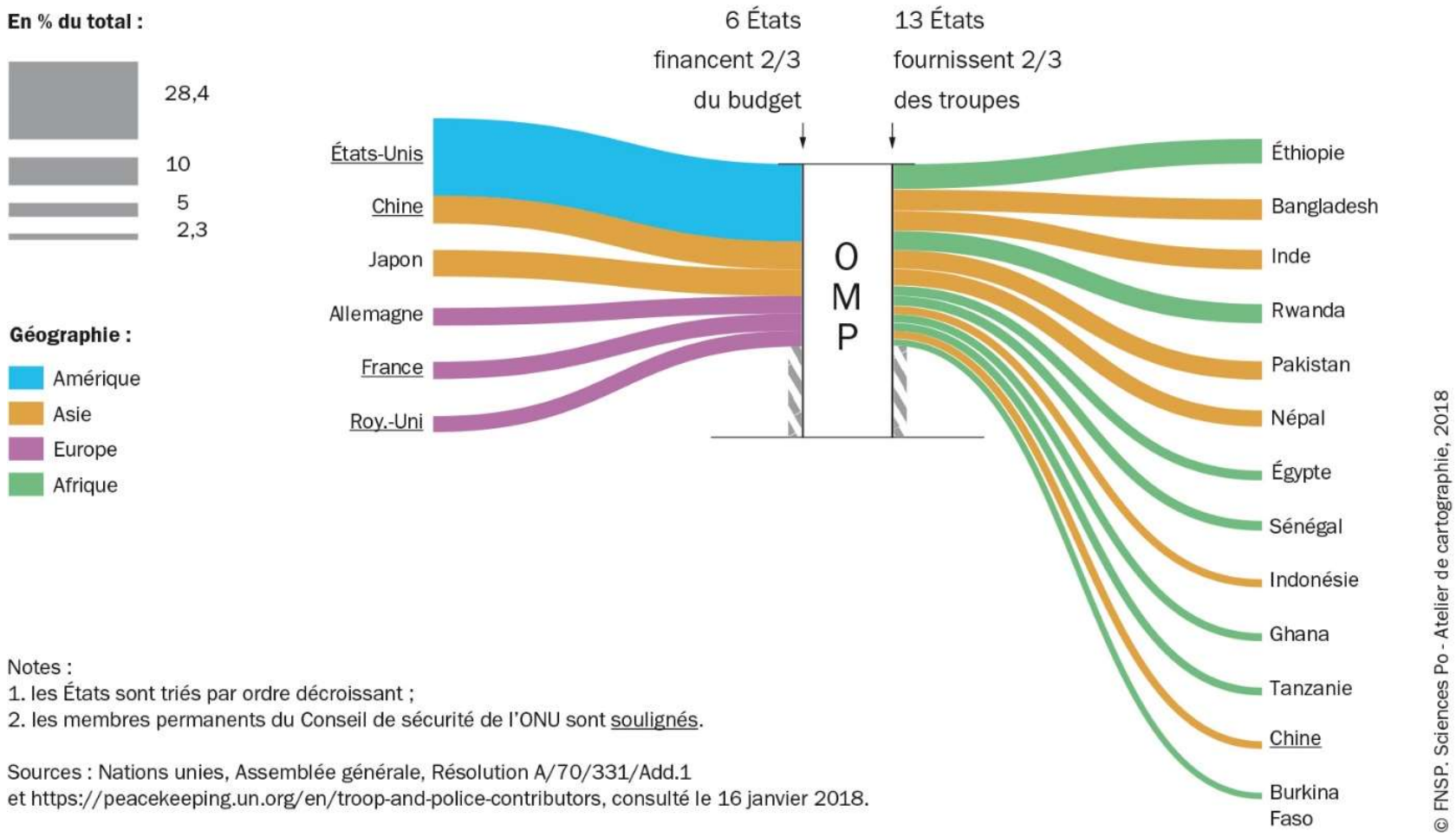

Notes :
1. les États sont triés par ordre décroissant ;
2. les membres permanents du Conseil de sécurité de l'ONU sont soulignés.

Sources : Nations unies, Assemblée générale, Résolution A/70/331/Add.1
et https://peacekeeping.un.org/en/troop-and-police-contributors, consulté le 16 janvier 2018.

Source : Nations Unies, 2018

Document 6 : Le Sud global, un anti-Occident ?

Cette position a été réaffirmée avec force au début de la guerre en Ukraine par Wang Yi, ministre chinois des Affaires étrangères, lors du Séminaire sur la situation internationale et les relations extérieures de Chine qui s'est tenu à Pékin en décembre 2022 :

> *« Face à la reprise par certains pays de la mentalité de la guerre froide et au faux débat qu'ils ont lancé sur "la démocratie contre l'autoritarisme", la Chine et la Russie ont travaillé avec les autres pays pour promouvoir résolument l'avènement d'un monde multipolaire et la démocratisation des relations internationales et rejeter fermement l'hégémonie et une nouvelle guerre froide. Les relations sino-russes, qui se fondent sur le non-alignement et la non-confrontation et ne visent aucune partie tierce, sont indéfectibles. »*
>
> « Poursuivre une vision mondiale et aller vaillamment de l'avant pour écrire un nouveau chapitre glorieux de la diplomatie de grands pays aux couleurs chinoises », 25 décembre 2022, discours consultable sur le site de l'ambassade chinoise en France.

Cela ne peut se comprendre que par une redéfinition du non-alignement comme un non-alignement sur les États-Unis et un rejet d'un monde qui serait unipolaire. C'est ainsi qu'en juillet 2021, la Russie a obtenu le statut d'observateur au sein du Mouvement des pays non-alignés, comme la Chine depuis 1992. Le non-alignement serait moins une opposition Nord-Sud qu'un clivage entre l'Occident et le reste du monde, entre « *the West and the Rest* », pour reprendre une formule qui date également du début des années 1990.

Source : Vincent Capdepuy, « Le Sud global, un nouvel acteur de la géopolitique mondiale ? », Géoconfluences, septembre 2023. URL : https://geoconfluences.ens-lyon.fr/informations-scientifiques/dossiers- thematiques/inegalites/articles/sud-global

IMPRIMERIE NATIONALE – 26 1207 – D'après documents fournis